Le Souvenir

Septembre 2021 Volume: 15 Numéro: 3

LÉGION ROYALE CANADIENNE
FILIALE 35
574 Rue St-François Xavier, Trois-Rivières
Québec G9A 1R6
(Distribué gratuitement)

POSTES CANADA CANADA POST
Port payé Postage paid
Poste publications Publications Mail
Publication no:41796516

Dépôt légal: Bibliothèque et archives nationales du Québec. Septembre 2021

Le mot du Président.

Chers camarades,

J'espère que votre été fut à la hauteur de vos attentes et que vous avez pu en profiter pleinement soit; en pratiquant vos activités préférées, en visitant vos proches ou tout simplement en prenant soin de vous.

Avec l'automne et ses couleurs à nos portes, il nous est permis d'espérer reprendre nos activités plus normalement. Enfin me direz-vous! Si tout se déroule comme anticipé, nous devrions de nouveau tenir nos assemblées générales mensuelles et nos diverses activités sociales.

Comme vous le savez, cette année marque le 100e anniversaire du coquelicot, fleur emblématique du Souvenir. J'ai le plaisir de vous annoncer que le président d'honneur de la Campagne du coquelicot 2021 sera M. Jean-Guy Dubois, maire de Bécancour. M. Dubois, qui a toujours été sensible à la cause des vétérans et des premiers répondants, comprend très bien l'importance du devoir de mémoire et du rôle que la jeunesse doit jouer afin que jamais nous n'oublions les sacrifices de ces femmes et de ces hommes qui ont servi et qui servent encore. Nul doute que M. Dubois saura apporter une touche toute personnelle à la campagne. Je tiens à remercier M. Dubois d'avoir accepté sans hésitation la présidence d'honneur.

Notre filiale célèbre également un anniversaire fort important cette année, son 90e anniversaire. C'est le 9 juin 1931 que naissait officiellement la Filiale 35 et afin de souligner dignement cet évènement, un souper des Fêtes sera organisé en décembre à l'Auberge Godefroy de Bécancour. Les détails vous seront annoncés au cours des prochaines semaines. De plus, notre officier des relations publiques, Cde Éric de Wallens, travaille depuis quelques mois à produire une édition spéciale 90e anniversaire de notre journal Le Souvenir. Cette édition spéciale sera dévoilée et distribuée en décembre lors du souper des Fêtes.

Je vous invite à consulter régulièrement notre page Facebook au: Légion royale canadienne Filiale 35; et notre site internet au: www.légionfiliale35.com

En terminant, je vous laisse sur ces paroles d'une chanson qui prennent tout leur sens dans notre monde post-pandémique: "C'est en septembre quand les voiliers sont dévoilés... C'est en septembre que l'on peut vivre pour de vrai... C´est en septembre quand l´été remet ses souliers... C´est en septembre que mon pays peut respirer..." - Gilbert Bécaud
En toute camaraderie,

Stéphane Vincent
Président

PORT
TROIS-RIVIÈRES

Les services offert par la Légion aux Vétérans et à leur famille.

La Légion offre toute une gamme de services et de mécanismes de soutien pour les vétérans, leur famille et leurs personnes à charge. En plus d'apporter une aide directe aux vétérans et à leur famille dans le cadre du processus de demande de prestations d'invalidité auprès d'Anciens Combattants Canada (ACC), la Légion offre divers programmes, ressources et services d'orientation pour soutenir la santé des vétérans, la transition vers la vie civile, les demandes d'aide financière et leur bien-être en général.

Un vétéran – ou sa famille - peut, suite à une visite de la filiale locale de la Légion :

-Rencontrer un agent d'entraide bénévole de la Légion qui l'aidera à identifier des besoins en matière de santé ou en soutien, et examiner la possibilité d'admissibilité à des prestations d'ACC, ou à toute autre mesure de soutien pouvant être offerte,

-Recevoir une aide dans la préparation de demandes d'indemnité d'invalidité et être dirigé vers un officier d'entraide de direction de la Légion pour une aide personnalisée.

-Déposer une demande d'aide de bienfaisance par l'entremise du Fonds du coquelicot.

-Demander qu'une visite soit effectuée pour des vétérans en établissement de soins de longue durée ou en résidence pour retraités.

-Accéder aux programmes de soutien et de soins pour vétérans offerts par la filiale.

Voici les soutiens aux vétérans :

-Service d'aide auprès d'ACC. Adaptation à la vie civile. Aide financière. Santé mentale et SSPT. Vétérans sans abri.

-Initiative de sensibilisation et de visite.

-Soutien aux familles. Soutien aux aînés.

-Programmes de soutien par les pairs pour vétérans.

-Vétérans canadiens à l'étranger. Vétérans de pays alliés.

-Médailles et dossiers de service perdus.

-Funérailles et inhumations. Financement d'organismes.

-Pour toutes informations :
www.legion.ca/fr/soutien-aux-veterans
-SERVICES OFFERTS PAR ACC
www.veterans.gc.ca
Avez-vous servi dans les FAC ou la GRC ? Si oui, vous pourriez avoir droit à des services de soutien en finances, en éducation et en santé mentale .

Michel Boucher. Officier d'entraide par intérim.

Faites-vous plaisir!
AUBERGE GODEFROY
HÔTEL • SPA • GOLF
Chambres et suites spacieuses
Salle à manger réputée
Bistro Le Balzac
(bar-terrasse en saison)
Espace Aqua-Détente 4 saisons
Centre sportif
Salles de réunion
Centre Amerispa
Auberge Godefroy
17575, boul. Bécancour, Bécancour (Québec) G9H 1A5
819-233-2200 – info@aubergegodefroy.com
www.aubergegodefroy.com

CLINIQUE DE DENTUROLOGIE DUGRÉ
Pour nous c'est d'abord une question de santé !
Planifiez votre consultation: 819-375-7958
3625, rue Papineau Trois-Rivières QC
G8Y 1N7
denturologistedugre@gmail.com

Bécancour — Cabinet du Maire

FIERTÉ ET RECONNAISSANCE

C'est avec fierté que j'ai accepté la présidence d'honneur de la **CAMPAGNE DU COQUELICOT 2021**.

C'est d'abord un devoir d'appréciation envers celles et ceux qui ont tant donné pour nous assurer une qualité de vie axée sur les droits et la liberté.

C'est aussi un devoir de mémoire à un moment où, bientôt, il ne restera plus de témoins vivants de cette époque. Plus que de mémoire, il s'agit d'un devoir de transmission aux générations qui nous suivent, d'un grand moment de notre histoire.

Afin que demain…

Jean-Guy Dubois, président d'honneur
Campagne 2021

VILLE DE BÉCANCOUR – 1295, avenue Nicolas-Perrot, Bécancour (Québec) Canada G9H 1A1
T : 819-294-6500 – F : 819-294-6535 – info@ville.becancour.qc.ca – becancour.net

Marcel Delage MMM. CD

Montage de médailles
Pleine grandeur et miniature

L'entreprise
Honneurs et récompenses

819-840-8346
marcel.Jacqueline@hotmail.com

Connaissez-vous ce Légionnaire ? .

Connaissez-vous ce Légionnaire ? Ben oui et depuis quelque temps déjà vous en entendez parler, vous le lisez régulièrement aussi sur Facebook, sur le site de la Légion royale canadienne, dans votre journal « Le Souvenir ». Ou encore pour ceux qui le suivent sur sa page FB… Oui oui ! Alléé, je vous donne un petit indice ; Il est né à six mille kilomètres de cette belle province appelée : Québec ! Bon fini de vous faire languir… C'est moiiiiiiii, l'Officier Relations publiques LRC 35. Certains vont dire :

-Encore lui, on a déjà lu sa présentation dans l'édition du mois de mars !

-Ben oui je sais, mais je ne détiens pas les clés de cette rubrique !

Donc, que dire encore, d'abord pour les distraits comme moi ne se souvenant plus de ce que j'avais écrit, je vous propose de relire l'article du mois de mars dernier. Et ensuite de revenir me lire ici.

Parler de soi-même n'est pas ce que je préfère, ni utilisé le pronom personnel ; J E. Mais bon, je vais jouer le jeu, l'une des choses que j'ai apprise à l'armée c'est :

-S'adapter, improviser, dominer.

Avec cela vous passez partout. Et ce « partout » m'entraine sur le chemin d'une grotte sombre, ou tout au fond en tournant à droite après avoir descendu une volée d'escaliers éclairée juste avec un flambeau diffusant une faible lumière jaunâtre J'arrive à hauteur d'un guéridon où est déposé un grimoire poussiéreux. Je souffle sur la couverture afin de lire le titre apparaissant dans une fumée de poussière grise… Eric de Wallens. Né à Uccle (Bruxelles - Belgique) J'ouvre ce grand livre et à la première page je lis : Date de naissance : 13 juin 1962 à 00h10 ! C'est ma Maman et mon Papa qui devaient être contents, je commençais déjà à me faire remarquer en pleine nuit. C'est sans doute pour cela que j'aime me lever tôt. En général vers 04h00, c'est un horaire utilisé pendant de nombreuses années pour mon boulot. Je devais parcourir toutes les routes de Belgique à bord de mon carrosse afin de réaliser divers reportages d'affichages publicitaires et de presse.

Même s'il est plus petit que la Mauricie, il reste quand même beaucoup de kilomètres pour aller d'un point A à un point B. Et comme je trouve que la vie est trop courte, j'avais une deuxième journée ensuite. Nous avions créé, mon épouse (+) et moi un magazine de presse virtuel en 2013 : Objectifmag.be. Avec notre équipe, nous avons réalisé un nombre incalculable de reportages en Belgique et à l'étranger, touchants divers domaines allant du militaire au culinaire en passant par l'actualité du moment, la mode, le stylisme, le cinéma, le théâtre. Tout sauf la politique, cela nous permettait de ne pas avoir une étiquette colorée sur le dos et de garder toute notre objectivité. Ce magazine a fermé ses portes en 2016. Je suis également auteur de livres historiques :

-Les Volontaires de Guerre des Bataillons de Fusiliers. 1944 – 1945. Histoires et témoignages. En quatre volumes.

-Les sept derniers jours du fort de Vaux (Juin 1916) en écriture actuellement.

-Traces et vestiges de la Première Guerre mondiale (Livre photo) en préparation.

Cette fois, c'est promis je ne parlerais plus de moi, vous en connaissez suffisamment.

Eric de Wallens ©

ACCESSOIRES D'AUTO
Leblanc ltée
Auto Parts Plus
Michel Leblanc
Vice-président directeur général
michelleblanc@autoleblanc.ca • Cell. : 819 696-7165
3125, boul. Gene-H.-Kruger
Trois-Rivières (Québec)
G9A 4M2
Bur.: 819 378-2871 poste 336
Fax : 819-378-1636
1-800-567-8605

La Légion royale canadienne Filiale 35 toujours présente

Covid or not Covid ? Telle est la question que la Filiale 35 de la Légion royale canadienne ne se pose jamais.
En effet, l'essence même des légionnaires c'est aider les autres, des vétérans ou des organismes comme la Maison Albatros venant en aide aux personnes en soins palliatifs. Le Centre « Le Havre », lui, aide les plus démunis en prévenant l'enracinement de l'itinérance, la favorisation et l'inclusion sociale des hommes et des femmes en situation de rupture sociale. Ou encore la Fondation Régionale pour la Santé de Trois-Rivières ayant pour mission de créer, maintenir et développer des soins et des services de santé de qualité pour les patients de la Mauricie et du Centre-du-Québec.

-Mais cette année nous ne pouvons pas donner autant que l'année dernière en raison du Covid. Mais sans trop m'avancer, l'année prochaine sera meilleure, déclarait hier, 20 juillet 2021, le Président de la LRC Filiale 35, Stéphane Vincent, aux différents responsables de ces organismes. Bien au courant de la situation, pour avoir vécu cette pandémie de l'intérieur, les chèques, au montant total de 4700$, furent accueillis avec autant de plaisir que les années précédentes.

Légendes photos.
-Maison Albatros.
De gauche à droite, Annie Guérin, Marc Pronovost, Lucille Lemaire tenant le chèque de 1700$, Michel Boucher (Officier d'entraide LRC Filiale 35), Stéphane Vincent (Président LRC Filiale 35) et Lucien Desbiens (2e Vice-président LRC Filiale 35)
-Centre le Havre.
De gauche à droite, Lucien Desbiens, Jacynthe Laing tenant le chèque de 500$ et Stéphane Vincent.
-RSTR.
De gauche à droite, Lucien Desbiens, Annie Brousseau tenant le chèque de 2500$ et Stéphane Vincent.
Photo et reportage : Eric de Wallens©

Rousseau
Centre funéraire
Julie Rousseau
présidente-directrice générale
3300, boulevard des Forges
Trois-Rivières
(Québec) G8Z 1V6
T. 819 374-6225 | 1 800 246-6225
F. 819 374-6227
centrerousseau.com

CHOPE
BOUTIQUE HOUBLONNÉE
1530 rue Notre Dame Centre
Trois-Rivières, QC, G9A4X6
819-840-7002
lachope.tr@gmail.com
VENI, VIDI, BIBI
(JE SUIS VENU, J'AI VU, J'AI BU)

Le quart d'heure historique

Fleurdelisé.

A l'heure où je commence à préparer cette édition du mois de septembre, il reste quelques jours avant les évènements annuel de notre province et du pays. Alors arrêtons-nous quelques instants pour prendre un petit rafraîchissement de mémoire. Revoyons deux histoires passionnantes, premièrement le Fleurdelisé.

D'abord et avant tout, la date du 24 juin est le grand jour de la fête du Québec. Oui oui, c'est un peu la fête nationale de cette Belle Province, à ne pas confondre avec celle du Canada, le 1er juillet de chaque année.Tout le monde connaît ce drapeau bleu barré d'une croix blanche cantonnée de quatre fleurs de lys blanches également. Fleurdelisé, voilà un joli nom pour un drapeau, de par le monde ; plusieurs pays ont aussi baptisé le leur. Dans mon vieux royaume d'origine, la Belgique, et sauf erreur, celui-ci n'en a aucun. Il est juste noir jaune et rouge avec l'histoire de chaque couleur et la façon de le plier. Mais, mais… Je m'égare, restons groupés !

Alors donc, fleurdelisé n'est pas qu'un nom, en réalité il trouve son origine dans un verbe « fleurdeliser » dérivé de fleur de lis ou fleur de lys, dont quelqu'un a rajouté un jour le suffixe « er ». On le voit partout, au Québec comme dans le reste de la planète aussi bien sur les bâtiments officiels que chez beaucoup de particuliers de la Province. Comme chez nous, où il flotte fièrement en haut de son mat. Ce drapeau est tout jeune dans l'histoire des couleurs nationales d'un pays ou d'une province. Il est né le 21 janvier 1948, vers 15h00, lorsqu'il fût hissé pour la première fois sur le toit du Parlement québécois à Québec suite à l'adoption de celui-ci par le gouvernement provincial. C'était à l'époque du Premier Ministre Maurice Duplessis.

Mais pourquoi bleu, pourquoi une croix et les fleurs de lys ? Ce bleu est une couleur royale et rappel le temps où la France avait un souverain régnant aussi sur la colonie à l'époque des premiers colons. La croix n'est autre qu'une allusion au catholicisme, et la fleur de lys était la marque de ces mêmes souverains. C'est un raccourci historique, en réalité la couleur, toujours bleue, a changé de ton l'une ou l'autre fois dans l'histoire du Québec, de même que le lys, présent sur ce drapeau, d'abord à trois puis à quatre fleurs. Pointant à l'origine vers l'intérieur et ensuite vers l'extérieur. Quant à la croix, elle n'a pas toujours été présente, d'autres motifs se trouvaient au centre du fleurdelisé.

Unifolié

-Unifolié, en voilà un drôle de nom ! Me direz-vous. Eeeeh bien oui. Je ne l'avais jamais entendu ni lu. Je l'ai découvert en faisant des recherches pour écrire une chronique il y a quelques années. Et comme l'anglais n'est jamais loin icite, ce nom a sa traduction dans cette langue venue de l'autre côté de la grande mare : « The Maple Leaf Flag». Pour ceux parlant comme William Shakespeare, cela devient plus facile de comprendre. Pour les autres, voilà la traduction : « le drapeau à la feuille d'érable ». Unifolié est lié à la date du 1er juillet, jour Dont le « Maple Leaf Flag » est bien connu dans le monde, deux rectangles rouges enserrant un carré blanc orné d'une feuille d'érable rouge. Ce drapeau a mis du temps à voir le jour, plus de cent ans de discussions, de palabres, de débats, de recherches, de créations diverses et variés de multiples projets. En effet, dès 1895, l'idée d'un

Michel Légaré
Directeur des opérations
CENTRE STRATOS
1300, rue Ste-Marguerite, suite 201
Trois-Rivières (Québec) G8Z 1V7
Téléphone : 819 693.6502
michel.legare@stratos-pizzeria.com

BLEUETIÈRE LES ARPENTS BLEUS
MICHEL ET CHRISTINE PRIMEAU, propriétaires
3710, Rg St-Alexis
St-Luc-de-Vincennes, Qc G0X 3K0
résidence 819-295-3604
cellulaire 819-609-1028

symbole représentant l'identité canadienne est mise sur la table. Elle va y prendre la poussière jusqu'en 1925 où un comité commence à chercher des modèles. Mais ce sera sans succès, il faudra attendre 1946 et la mise sur pied d'un nouveau comité de parlementaires qui planchera sur le choix entre 2600 dessins reçut. Une fois de plus, aucune décision ne sera prise pour l'emblème canadien. Il faut savoir qu'en 1919, le major général, Sir Eugene Fiset émettait déjà l'idée d'une feuille d'érable sur fond rouge. C'était un début dans ce laborieux processus identitaire ! Quand arrive l'année 1964 et un député ontarien, John Matheson, qui est également secrétaire du premier ministre de l'époque, Lester B. Pearson, ce monsieur dépose sur le bureau de ce dernier, trois projets. Nous y sommes presque. Comme vous le savez, en politique rien n'est simple, il faut beaucoup, beaucoup, beaucoup…. Débattre pour arriver à une décision démocratique convenant à tout le monde, sans bâillonner toutes les personnes n'ayant pas la même idée… Et un jour, après l'adoption proclamée par la Reine Elisabeth II, le 28 juillet 1965, le drapeau du Canada est hissé sur la Colline du Parlement à Ottawa, le 15 février 1965. En attendant l'arrivée tant espérée de ce drapeau, le Canada n'est pas resté sans rien. Tout au long de son histoire, le pays a eu un emblème national qui a changé plusieurs fois, mais ayant toujours eu soit la fleur de Lys, soit différents thèmes tournant autour du drapeau anglais.

1789 et 1830

Le mois de juillet est aussi chargé en évènement national à l'autre bout du monde dans les pays où vivent nos consoeurs et confrères de la section franco-belge de la LRC 35. Tout d'abord, la France, c'est elle qui vivra en premier sa fête nationale, le 14 juillet prochain. Où, tout comme en Belgique, la journée sera rehaussée par un grand défilé militaire en présence de dignitaires, mais aussi du Président de la République, Emmanuel Macron et de son épouse, Brigitte, d'un côté. Et de l'autre, le Roi Philippe 1er et la Reine Mathilde, avec pour la première fois, la future Reine de Belgique, la princesse Elisabeth défilant devant ses parents au seing du peloton de l'Ecole Royale Militaire (ERM) où elle fait présentement une partie de ses études.

Voyons tout d'abord, dans l'ordre chronologique, un résumé d'histoire française, il faut savoir que déjà quelques années avant 1789, le peuple français avait du mal à joindre les deux bouts, en effet, la population venait de vivre quelques rudes hivers n'arrangeant pas les récoltes faisant augmenter le prix de certaines denrées alimentaires. Tout cela ajouter à un royaume endetter entraina l'une ou l'autre émeute poussant les Français jusqu'à Paris malgré la présence de six régiments formés par vingt-mille hommes. Cela ne les arrête pas, nous connaissons la suite, la prise de la Bastille, la guillotine s'éparant d'innombrable corps de leur tête jusqu'au plus haut de l'Etat, le Roi Louis XVI et la Reine Marie-Antoinette ont également été séparés de leur binette, un nouveau gouvernement s'installe, bref, l'année 1789 fût couverte de bien des changements et d'horreur en tout genre.

Maintenant remontons vers le nord pour découvrir une tout autre histoire… Il était une fois un peuple ayant vécu de nombreux siècles sous domination étrangère successive. Les Romains, les Espagnoles, les Autrichiens, sans oublier les Français. Et en 1830, les Hollandais espéraient encore dominer le peuple. Mais il ne faut pas chatouiller un Belge, il ne se laissera pas faire. Autant de siècles sous le joug étranger lui a forgé un solide caractère coulant dans ses veines et transmis de génération en génération. Le Prince d'Orange

Canadel
700, avenue Canadel, C.P. 5
Louiseville (Québec) Canada J5V 2L6
819-228-8471 canadel.com

l'a compris trop tard… La devise de ce peuple, l'union fait la Force, a été prononcée pour la première fois en 1831. Pourtant, en ces journées de septembre 1830, elle a rassemblé les combattants, visant à repousser le dernier « Colonisateurs de nos Provinces » les Hollandais Les premiers accrochages éclatent, le 25 août 1830, dans les rues de Bruxelles, pour déboucher très vite en véritables combats de rues entre les futurs Belges, et les Hollandais. Ces derniers quittent notre pays le 27 septembre de cette même année.Le Gouvernement provisoire, formé le 25 septembre 1830, proclame l'Indépendance le 4 octobre de la même année et rédige la Constitution. Ce n'est pas tout d'être indépendant, il faut aussi être reconnu par les pays étrangers, cela sera fait le 20 janvier 1831. C'est un bon début, mais qui va diriger les Belges ? Bonne question, le choix s'arrête sur un Prince d'origine allemande et cousin de la Reine Victoria d'Angleterre. Celui-ci accepte ce grand défi, il est veuf et s'appelle Léopold de Saxe-Cobourg Gotha. Le Prince fera le voyage de Londres en Belgique par bateau et débarquera le 17 juillet 1831 à La Panne, sur le Littoral belge. Le temps de faire la route pour Bruxelles, de régler quelques détails, nous sommes le 21 juillet, jour de son accession au trône de ce nouveau pays. Voilà pourquoi nous fêtons la Belgique en cette date. Ah oui, une dernière info historique, c'est par une loi votée le 27 mai 1890 que le 21 juillet sera retenu comme date de la Fête Nationale.

Amis Canadien, je ne vous ai pas oublié dans mon tour historique « Fête Nationale ». Dans notre beau et grand pays, le 1er juillet a aussi été appelé « Le jour de la Confédération ou la fête du Dominon », commémorant la formation de la fédération canadienne dont la naissance remonte au 1er juillet 1867 par la signature de la Loi constitutionnelle suite à la proclamation de la Reine Victoria remontant à quelques semaines, soit le 22 mai de la même année. Il faudra attendre le 27 octobre 1982 pour que le nom que nous connaissons aujourd'hui, la fête du Canada, soit retenu.

Au Québec, la date de ce grand jour est le 24 juin. Pourtant le Québec n'est pas un pays. Il est toujours officiellement une province du Canada. Bon et alors, c'est avant tout la fête des Québécois et ils vivent où ces gens-là ? Au Québec. C'est une nation dans une nation. Mais ne faisons pas de politique, voyons plutôt le côté historique. Au départ, c'était une fête païenne célébrant le solstice d'été par un grand feu. Pas ici, non, mais à l'autre bout du monde en Europe. N'oublions pas que le Québec est formé, en plus des autochtones d'une grande majorité d'immigrés européens. Ils sont arrivés avec leurs festivités et la France est souvent associée à ce mouvement de foule. Et les Belges alors ? Or donc, dans ce pays voisin de ce qui n'était pas encore la Belgique, nos amis français ont associé cette fête à Jean ayant vécu dans l'entourage de Jésus. La même personne l'ayant également baptisé. D'où Jean le Baptiste devenu plus tard, Saint-Jean-Baptiste. Mais je ne vous apprends rien. Près de deux-cents ans après l'arrivée du premier Français, le journaliste Ludger Duvernay achète le journal, « La Minerve » en 1827, afin de le faire prospérer. Il est également le Président d'une société « Aide-toi, le ciel t'aidera » C'est important à savoir pour la suite. En effet une idée germe dans son cerveau : P o u r q u o i ne pas refaire vivre la tradition de la Saint-Jean-Baptiste ? Ceci avec l'idée secrète de donner au Français du coin, une fête nationale. A cette époque les Anglais sont toujours très présents dans cette contrée appelée : Bas Canada. Lors de la première fête, ils ne sont pas très nombreux, juste une soixantaine de notables autour d'un banquet organisé dans le jardin d'un Avocat,

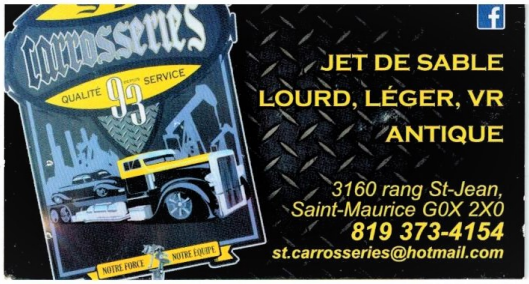

John Mc Donnell. Qu'à cela ne tienne, c'est un petit succès bien relayé dans la presse de l'époque. L'année suivante, d'autres fêtes seront organisées dans la région. Mais tout ne se déroule pas comme prévu, la Rébellion des Patriotes couve et en 1837 c'est l'arrêt total de cette célébration. Duvernay part en exil pendant cinq ans. Plus de société ni de journal jusqu'à son retour en 1842. Reviennent avec lui « La Minerve » mais aussi et surtout la Fête Nationale qui va se développer de plus en plus pour devenir ce qu'elle est aujourd'hui.
Eric de Wallens (c)

Odon Godard

Odon Godart, est un jeune géophysicien belge fraîchement diplômé en 1933 et parti pour les USA afin de travailler comme astronome à l'observatoire d'Harvard.

A la déclaration de guerre entre la Belgique et l'Allemagne, il tente de rejoindre son pays via le Canada et Terre-Neuve afin d'embarquer sur un bateau de pêche retournant à Oostende. Mais arrivé là, il apprend que la Belgique a été contrainte de capituler. Il retourne aux USA et au fil du temps Odon se retrouve au service météo du Bomber Command en Angleterre. Arrive le 31 mai 1944, c'est à cette date qu'on lui communique la date du débarquement, mais vu les mauvaises conditions métrologiques cela ne semble pas faisable.

Odon Godard reçoit alors un appel téléphonique de l'Air Chief Marshall Tedder, l'adjoint d'Eisenhower, lui demandant son avis de météorologue :
-J'ai répondu très exactement : l'aviation ne pourra pas opérer à basse altitude la journée du 5 juin, mais bien toute la journée du 6 juin, à partir de 5 heures. Les aérodromes allemands resteront, eux, difficilement utilisables. Il paraît que la clarté de ma réponse est à la base de la décision d'Eisenhower de postposer le débarquement du 5 au 6 juin. J'ai eu beaucoup de chance. Mes prévisions étaient correctes.

Eric de Wallens©

Sources : Les Volontaires de guerre des Bataillons de Fusiliers. 1944 -1945. Histoires et témoignages. Volume 2. Odon Godart, l'homme qui décida du Day-D. freebelgians.be2. Wikipédia. Le-cartographe.net.

Légion Royale Canadienne & Alliances Arbor
se souvenir de nos vétérans avec respect et dignité
En tant que membre de la Légion Royale de Trois-Rivières,
Vous et vos proches êtes admissibles à des
prix spéciaux sur les frais funéraires:
10% de rabais sur préarrangements
5% de rabais sur arrangements au besoin
274, rue Saint-Laurent, Trois-Rivières, Québec G8T 6J7
Filiale 35
Complexe Funéraire
J.D. Garneau
par Arbor Memorial
(819) 376-3731
www.maisongarneau.ca
jdgarneau@arbormemorial.com

CALENDRIER DES ACTIVITÉS - AUTOMNE/HIVER 2021

	Jour	Date	Location	Activité	Tenue
1	Ven	6 août	À confirmer	Petit déjeuner - 09h00	Rouge
2	Ven	3 sept	À confirmer	Petit déjeuner - 09h00	Rouge
3	Mar	14 sept	Zoom	Conseil exécutif #6 - 19h à 21h	Civile
4	Sam	18 sept	À déterminer	Assemblée générale # 1 - 13h00	Légion
5	Ven	1 oct	À confirmer	Petit déjeuner - 09h00	Rouge
6	Mar	5 oct	Zoom	Conseil exécutif spécial - 19h à 21h Coordination campagne coquelicot	Civile
8	Mar	19 oct	Zoom	Conseil exécutif spécial - 19h à 21h Coordination finale campagne coquelicot	Civile
7	Sam	23 oct	À déterminer	Assemblée générale # 2 - 13h00 Campagne du Coquelicot et Initiation	Légion
9	Mar 26 oct.- Mer 27 oct.		Remises premiers coquelicots à la mairesse et aux maires		Légion
10	29 oct - 11 nov		Campagne du Coquelicot 2021		Légion
11	Jeu	4 nov	Bécancour	Jour du Souvenir Bécancour - 11h00	Légion
12	Ven	5 nov	À confirmer	Petit déjeuner - 09h00	Rouge
13	Sam	6 nov	Nicolet	Jour du Souvenir Nicolet - 11h00	Légion
14	Date à confirmer		12e RBC/T-R	Jour du Souvenir T-R - cérémonie au 12e RBC à 10h00 et cénotaphe à Trois-Rivières à 11h00	Légion
15	Dim	14 nov	Louiseville	Jour du Souvenir Louiseville - 11h00	Légion
16	Mar	23 nov	Zoom	Conseil exécutif # 7 - 19h à 21h	Civile
17	Sam	27 nov	À déterminer	Assemblé générale # 3 - 13h00 (Élections et Bilan Campagne du Coquelicot 2020)	Légion
18	Ven	3 déc	À confirmer	Petit déjeuner - 09h00	Rouge
19	Ven	10 déc	Auberge Godefroy	* Souper 90e anniversaire / souper de Noel - 18h00	Légion et/ou civile
20	Mar	14 déc	À confirmer	Petit déjeuner - 09h00 - Paniers de Noël	Légion ou civile

Remises premiers coquelicots à la mairesse et aux maires

Date	Heure	Ville
26 oct	11 hrs	Nicolet
26 oct	14 hrs	Bécancour
27 oct	11 hrs	Louiseville
27 oct	14 hrs	Trois-Rivières

** Dates des réunions et des activités peuvent être modifiées ou annulées suivant les confirmations de nos partenaires et/ou les développements concernant la pandémie. **

COMITÉ EXÉCUTIF - 2021

Président

VINCENT Stéphane
Tél: (819) 386-2447
stephanevincent13@hotmail.fr

Président Ex-Officio

PELLAN Jacques
Tél: (819) 691-4062
j3pe@hotmail.com

1er Vice-*Président*
(Par intérim)
SAMSON Pierre
Tél: (819) 690-2648
piersam1@videotron.ca

2e Vice- *Président*

DESBIENS Lucien
Tél: (819) 370-7008
luciendesbiens49@gmail.com

3e Vice-*Président*

BRIDGES Percy
Tél: (819) 379-6329
percy.bridges@cgocable.ca

Secrétaire

GABORIT Françoise
Tél: (819) 841-3934
gaborit.fr@gmail.com

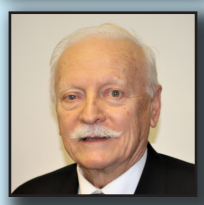

Trésorier

BRUNEAU Hilarion
Tél: (819) 979-1521
hilarion11@gmail.com

Sergent d'Armes

BOISCLAIR Richard
Tél: (819) 377-5913
richardboisclair@ gmail.com

Officier d' Entraide
(Par intérim)
BOUCHER Michel
Tél: (819) 372-6141
michel-josee@videotron.ca

Officier Relations Publiques
Editeur du journal/Photographe
(Par intérim)
de WALLENS Eric
Tél: (819) 944-0839
ericdewallens@gmail.com

Officier des Effectifs

VADNAIS Gaston
Tél: (819) 228-3983
vadnaisg1950@gmail.com

Officier Logistique
(Par intérim)
Lauzier Michel)
Tél: (819) 372-5550
assurances@mlauzier.com

Resp. Porte-Drapeaux

GOSSELIN André
Tél: (819) 377-0887
agosselin045 @ gmail.com

Matériel Légion-Responsable

BEAULIEU Claude
Tél: (819) 233-2379
claude.beaulieu01@cgocable.ca

Responsable - Site Web
VINCENT William
Tél: (819) 266-3416
webfiliale35@hotmail.com